



Programma operativo Fondo sociale europeo 2014 – 2020
della Provincia Autonoma di Trento

**Guida alla procedura informatica
per la Presentazione di
PROGETTI FORMATIVI RIVOLTI ALLA POPOLAZIONE ADULTA
NELL'AMBITO DELLE TECNOLOGIE DELL'INFORMAZIONE E
DELLA COMUNICAZIONE (TIC)
Preventivo Costo Unitario Standard**

performer 

INDICE

1. ACCESSO ALLA PROCEDURA.....	1
1.1. REGISTRAZIONE DI UN ENTE.....	2
1.2. PRIMO ACCESSO AL SISTEMA (DA PARTE DELL'AMMINISTRATORE DI SISTEMA).....	6
1.2.1. PROCEDURA DI AUTENTICAZIONE (LOGIN).....	7
1.3. REGISTRAZIONE DI UN RAGGRUPPAMENTO.....	10
2. PROCEDURA PRESENTAZIONE PROGETTI.....	14
2.1. INSERIMENTO DATI - PRIMO LIVELLO.....	15
2.2. INSERIMENTO DATI - SECONDO LIVELLO.....	17
2.3. GESTIONE MODULI FORMATIVI.....	18
2.4. DESCRIZIONE PROGETTUALE.....	21
2.5. DELEGA PROGETTO.....	22
2.6. PREVENTIVO FINANZIARIO.....	24
2.7. PERCENTUALE RIBASSO.....	26
2.8. GESTIONE ATI.....	26
2.9. SOTTOSCRIZIONE DEI DATI IN MODO DEFINITIVO.....	26

1. ACCESSO ALLA PROCEDURA

Il manuale intende fornire una guida pratica per l'utilizzo della procedura "Presentazione progetti" presente all'interno del sito internet della Provincia Autonoma di Trento.

Con questa procedura ogni soggetto proponente ovvero ogni raggruppamento temporaneo d'impresa, consorzio o A.T.I. può presentare **proposte progettuali** che dovranno rispecchiare quanto indicato nell'Avviso, relativamente ad ogni operazione, per quanto riguarda tipologia di azione, obiettivi, contenuti, beneficiari, destinatari, articolazione, vincoli di durate e numero minimo di partecipanti.

L'aggiornamento dei dati tramite Internet non sostituisce gli adempimenti necessari per l'inoltro delle proposte progettuali agli uffici competenti che deve avvenire secondo le modalità previste dall'Avviso.

Per utilizzare la procedura di "Presentazione progetti" è necessario collegarsi all'indirizzo internet:

<https://fse.provincia.tn.it/>

All'interno dell'Area Organismi pubblici e privati cliccare su "Area riservata" e scegliere la sezione "Enti", sottosezione "Presentazione Progetti".

Dove sei: [Home-Page](#)

REGISTRAZIONE
AZIENDE
ENTI
BUONI DI SERVIZIO

Per utilizzare la procedura di presentazione progetti è necessario procedere preventivamente alla registrazione dell'ente/azienda o dell'ATI (Associazione Temporanea d'Impresa): tale procedura permette di ottenere il "Codice organismo", il "Nome utente" e la "Password" necessari all'accesso alla procedura di presentazione del progetto formativo.

La registrazione deve essere effettuata sul portale dedicato (vedi paragrafo successivo) al Fondo sociale europeo della Provincia Autonoma di Trento.

Gli organismi già registrati all'Ufficio del Fondo Sociale Europeo devono servirsi delle credenziali già utilizzate per accedere alle procedure FSE.

1.1. REGISTRAZIONE DI UN ENTE

All'atto della selezione della Procedura di Registrazione, il sistema richiede quale unico dato il "Codice fiscale" del soggetto giuridico interessato ad agire quale operatore in ambito FSE. Esso costituisce la chiave univoca di identificazione dell'Ente.

Dove sei: [Home-Page](#) > Registrazione

Procedura di registrazione

Codice Fiscale

Dopo aver digitato il Codice Fiscale, confermare con il pulsante : la procedura verifica l'eventuale esistenza nel database del dato inserito.

Se il codice fiscale è già presente nella banca dati, la procedura visualizza i dati già inseriti.

In caso di prima registrazione, si accede alla videata ove si dovranno inserire le informazioni relative al soggetto giuridico suddivise nelle seguenti sezioni:

- Anagrafica;
- Altre informazioni;
- Legale Rappresentante;
- Delegato dal Legale Rappresentante.

Nota: le informazioni contrassegnate con l'asterisco sono obbligatorie.

Sezione Anagrafica

Tale sezione comprende i dati di seguito elencati:

- Ragione sociale;

Partita IVA (deve essere di 11 caratteri);

- Indirizzo della sede legale;
- Numero Telefonico e Numero Fax (senza caratteri separatori tipo \ oppure -);
- Indirizzo e-mail ed eventuale indicazione del sito Internet;
- Indirizzo posta elettronica certificata

Anagrafica			
Ragione Sociale	<input type="text"/>	*	
Codice Fiscale	04168000372		
Partita IVA	<input type="text"/>		
Indirizzo (via e n. civico)	<input type="text"/>		
CAP	<input type="text"/>	Comune	<input type="text"/>
	*		*
Provincia	<input type="text"/>	*	
Nazione	Italia	*	
Tel. (pref. e num.)	<input type="text"/>	*	
Fax. (pref. e num.)	<input type="text"/>	*	
Email	<input type="text"/>	Posta certificata *	<input type="text"/>
Sito Internet	<input type="text"/>		

Sezione Altre informazioni

Tale sezione comprende i dati di seguito elencati:

Altre informazioni	
Tipologia Organismo	Seleziona <input type="text"/> Seleziona <input type="text"/> *
Natura Giuridica	1.7.20 - Fondazione (esclusa fondazione bancaria) <input type="text"/>
Soggetto tenuto all'iscrizione alla CCIAA	Seleziona <input type="text"/> *
N. Iscrizione CCIAA	<input type="text"/> Registro di <input type="text"/>
In data (gg/mm/aaaa)	<input type="text"/>
Disponibilità di certificazione serie ISO 9000 in almeno una sede ubicata nel territorio della provincia di Trento	Seleziona <input type="text"/> *
Dimensione dell'impresa (di cui all'allegato I del Reg. CE n.800/2008)	Micro <input type="text"/> *
Settore ATECO 2007:	A - AGRICOLTURA, SILVICOLTURA E PESCA <input type="text"/>
Data di chiusura dell'esercizio contabile gg/mm	<input type="text"/> / <input type="text"/> *
Data di costituzione in (gg/mm/aaaa)	<input type="text"/> *

- **Tipologia organismo** (Pubblica, Privata o Mista e con fini di lucro o senza finalità di lucro);
- **Natura giuridica;**
- **Anno di costituzione;**
- **Soggetto tenuto all'iscrizione alla CCIAA:** campo obbligatorio, che prevede una risposta di tipo "Sì/No", selezionabile da menù a tendina.
- **N. Iscrizione alla CCIAA:** campo la cui compilazione è obbligatoria per i soggetti che hanno risposto "Sì" al campo "Soggetto tenuto all'iscrizione alla CCIAA";
- **Registro di:** indica la provincia in cui ha sede la Camera di Commercio in cui è avvenuta l'iscrizione. Campo la cui compilazione è obbligatoria per i soggetti che hanno risposto "Sì" al campo "Soggetto tenuto all'iscrizione alla CCIAA";

- **in data (gg/mm/aaaa)**: digitare nel formato indicato la data di iscrizione. Campo la cui compilazione è obbligatoria per i soggetti che hanno risposto "Sì" al campo "Soggetto tenuto all'iscrizione alla CCIAA";
- Disponibilità di certificazione serie ISO 9000 in almeno una sede ubicata nel territorio della Provincia di Trento: campo obbligatorio, che prevede una risposta di tipo "Sì/No", selezionabile da lista a tendina.;
- Dimensione dell'impresa (di cui all'allegato 1 del Reg. UE 651/2014);
- Settore ATECO 2007;
- Data chiusura dell'esercizio contabile.

Sezione Legale Rappresentante

In tale sezione è necessario inserire i dati anagrafici di seguito elencati:

- Nome, Cognome,
- Codice fiscale,
- E-mail,
- Carica,
- Data di nascita, Comune di nascita, Provincia di nascita
- Dati di residenza

Se esiste una persona delegata dal Legale Rappresentante, è necessario flaggare il campo e completare la sezione dedicata (vedi pagine seguenti).

Legale Rappresentante			
Nome	<input type="text"/>	*	
Cognome	<input type="text"/>	*	
Codice fiscale	<input type="text"/>	*	
Email	<input type="text"/>	*	
Carica	<input type="text"/>	*	
Data di nascita (gg/mm/aaaa)	<input type="text"/>	*	
Comune di nascita	<input type="text"/>	*	Provincia di nascita <input type="text"/>
<input type="checkbox"/> Esiste una persona delegata dal legale rappresentante			

Sezione Delegato dal Legale Rappresentante

Nel caso esista una persona con le funzioni di Delegato è necessario completare i seguenti dati:

- Nome, Cognome,
- Codice fiscale,
- E-mail,
- Data di nascita, Comune di nascita, Provincia di nascita
- Dati di residenza

Delegato dal Legale Rappresentante	
Nome	<input type="text"/>
Cognome	<input type="text"/>
Codice fiscale	<input type="text"/>
Email	<input type="text"/>
Data di nascita (gg/mm/aaaa)	<input type="text"/>
Comune di nascita	<input type="text"/>
Provincia di nascita	<input type="text"/>
<input type="button" value="Annulla"/> <input type="button" value="Conferma"/> <input type="button" value="Conferma e Sottoscrivi"/> <input type="button" value="Torna Home"/>	

Una volta inseriti i dati obbligatori è necessario confermarli con il pulsante

oppure annullarli con il pulsante .

La procedura invia il messaggio di "Inserimento avvenuto con successo" qualora tutti i dati risultino coerenti.

Con tali dati possono essere successivamente modificati. La Registrazione definitiva avviene solo con la funzionalità .

Eventuali errori sono segnalati da specifici messaggi.

<input type="button" value="Annulla"/>	<input type="button" value="Conferma"/>	<input type="button" value="Conferma e Sottoscrivi"/>	<input type="button" value="Torna Home"/>
--	---	---	---

E' indispensabile risolvere gli errori segnalati per poter completare la registrazione.

Per effettuare la Registrazione definitiva selezionare ; la procedura visualizza il seguente messaggio:

<p>SOTTOSCRIZIONE AVVENUTA CON SUCCESSO</p> <p>La procedura ha inviato in automatico all'indirizzo indicato le istruzioni per attivare l'utenza Web:</p> <p>LEGALE RAPPRESENTANTE <XXXXXX@XXX.XX></p>

NOTA: Si ricorda che con la sottoscrizione i dati vengono confermati definitivamente e non sono più modificabili.

A sottoscrizione avvenuta, l'applicativo attribuisce al soggetto giuridico un codice organismo.

1.2. PRIMO ACCESSO AL SISTEMA (DA PARTE DELL'AMMINISTRATORE DI SISTEMA)

All'indirizzo e-mail indicato nella procedura di Registrazione, il Legale Rappresentante e l'eventuale persona Delegata dal Legale Rappresentante (cioè l'Amministratore di sistema dell'Ente), ricevono automaticamente dalla Procedura, una comunicazione contenente:

- Codice Organismo assegnato in fase di Registrazione;
- Nome e Cognome del Legale Rappresentante;
- Link, ossia il collegamento, da utilizzare per la prima attivazione dell'Utente Amministratore.



Per procedere all'attivazione dell'account, è necessario che il Legale Rappresentante (e/o il suo Delegato) si colleghi al link indicato nell'e-mail, verificando (come suggerito nella comunicazione) la correttezza dei dati inseriti.

Cliccando il collegamento protetto verrà visualizzata una pagina web in cui l'utente (Amministratore di sistema), deve scegliere il "NOME UTENTE" e la "PASSWORD" personale (di propria esclusiva conoscenza) che utilizzerà per effettuare l'accesso all'area riservata da questo momento in avanti.

Dati utente	
Nome	<input type="text"/>
Cognome	<input type="text"/>
Creato da	<input type="text"/>
Codice Organismo	<input type="text"/>
Codice fiscale	<input type="text"/>
Telefono	<input type="text"/>
Email	<input type="text"/>
Nome Utente	<input type="text"/>
Password	<input type="password"/>
Conferma password	<input type="password"/>
<input type="button" value="salva"/>	
<input type="button" value="Indietro"/> <input type="button" value="Logout"/>	

Per aumentare il livello di sicurezza dell'accesso al sistema, sono stati impostati dei controlli sulla definizione della password personale, che dovrà essere scelta osservando i seguenti criteri:

- deve contenere almeno una lettera e un numero;
- deve essere di lunghezza minima di otto caratteri alfanumerici;
- non deve essere uguale al nome utente;
- non deve contenere spazi.

Per completare l'attivazione dell'account è necessario confermare le informazioni inserite con il pulsante SALVA. La procedura invia un messaggio di attivazione avvenuta e visualizza direttamente la pagina di Login.

Si ricorda che la Password ha una durata di 90 giorni, al termine dei quali verrà richiesto di rinnovarla.

1.1.1. PROCEDURA DI AUTENTICAZIONE (LOGIN)

Per accedere all'Area Riservata, L'Amministratore di sistema deve inserire nei rispettivi campi:

Gli utenti precedentemente registrati, posso accedere alla procedura inserendo nel campo Nome Utente: Nome.Cognome del Legale Rappresentante

Area riservata

Codice Organismo:

Nome Utente :

Password :

[Ho smarrito Nome Utente o Password](#)

- Codice Organismo (rilasciato al momento della registrazione),
- Nome Utente,
- Password,

e confermare con il pulsante .

Il Legale Rappresentante e/o il suo Delegato, dovranno creare un account per ognuno dei propri collaboratori, cosicché ognuno di essi potrà effettuare il Login gestendo poi la propria password.

Accedendo alla sezione Gestione Utenti (che si trova a piè della videata), si seleziona il pulsante dalla pagina Amministrazione Utenti

AMMINISTRAZIONE UTENTI

In questa sezione è possibile abilitare o disabilitare più utenti all'accesso alle banche dati assegnando loro i privilegi d'accesso.

[Crea utente](#)

Nome e Cognome	Creato da	Ruolo	Azioni
XXXXXXXXXX XXXXXXXXXXXX		amministratore delega totale	modifica cancella

[Indietro](#) [Logout](#)

> [Profilo Utente](#) > [Gestione Utenti](#)

la procedura visualizza la schermata in cui inserire i dati necessari per la creazione del nuovo utente.

[Torna utenti](#) * campi obbligatori

Crea utente

Dati utente

Nome *	<input type="text"/>
Cognome *	<input type="text"/>
Codice fiscale *	<input type="text"/>
Telefono	<input type="text"/>
Email *	<input type="text"/>
Accesso Aree *	<input type="radio"/> delega totale <input checked="" type="radio"/> delega parziale Area Enti -> <input type="checkbox"/> Registrazione ATI <input type="checkbox"/> Accreditamento <input type="checkbox"/> Progettazione <input type="checkbox"/> Gestione Area Aziende -> <input type="checkbox"/> Registrazione ATI <input type="checkbox"/> Progettazione 1A.02 <input type="checkbox"/> Gestione 1A.02

[Salva](#)

[Torna utenti](#)

Nella prima parte della pagina visualizzata si devono inserire i dati personali dell'utente:

- Nome e Cognome;
- Codice Fiscale;
- Telefono;
- E-mail utilizzata dall'utente interessato.

Nella seconda parte della pagina si devono scegliere i privilegi da assegnare all'utente. Nel sistema sono presenti due flag che identificano i privilegi di Delega.

- **DELEGA TOTALE**, ossia il privilegio che deve essere assegnato a chi deve svolgere il ruolo di Amministratore;
- **DELEGA PARZIALE**, ossia il privilegio che deve essere assegnato a chi deve svolgere il ruolo di utente. Inoltre, deve essere specificata l'operazione ("sotto-privilegi") che gli utenti abilitati dovranno svolgere.

I "sotto-privilegi" che occorre associare alla delega parziale sono suddivisi a loro volta in accesso alle Aree Enti e Aziende.

AREA ENTI:

- *Registrazione ATI*
- Accreditamento
- Progettazione
- Gestione

L'Amministratore di sistema (Legale Rappresentante ed eventuale Delegato del L.R.) può creare un altro utente con Delega Totale. Questo nuovo Amministratore può visualizzare ed eventualmente modificare tutti gli utenti creati dagli altri Amministratori dell'Ente.

Una volta inseriti i dati, selezionare il pulsante  per confermare la creazione dell'utente.

La procedura invia un messaggio di registrazione avvenuta correttamente.

Inserimento dati avvenuto correttamente



Il "Nuovo Utente" creato riceve una comunicazione via e-mail contenente:

- Codice Organismo;
- Nome e Cognome ;
- Link, ossia un collegamento da utilizzare per la prima attivazione dell'Utente al Login.

Con la presente si informa che è stato attivato l'utente:

Codice Organismo: XXX
Nome e Cognome: Mario Rossi

Per procedere con l'attivazione dell'utente si prega di accedere al seguente link:

http://rento.nuova.grafica/WebLogin/attiva_reg.php?cd=aWQ9MTM1M4Zj04YjBkYzY1Zik5NmY5OGZkMTc4YTlkZWZkMGVmYTA3Nw==

e verificare l'esattezza dei dati inseriti.

Scegliere quindi il Nome utente e la password che si utilizzerà per accedere alle aree riservate del sito del Fondo Sociale Europeo della Provincia Autonoma di Trento.

Per eventuali problemi si prega di contattare l'assistenza al seguente indirizzo email: assistenza@performer.it oppure al numero telefonico: 051/4151831.

L'Amministratore di Sistema (Legale Rappresentante e Delegato del Legale Rappresentante) possono creare un numero infinito di utenze.

1.3. REGISTRAZIONE DI UN RAGGRUPPAMENTO

Il raggruppamento (A.T.I. o R.T.I. o G.E.I.E) si deve registrare nell'apposita sezione "Registrazione ATI" prima di accedere alla presentazione del progetto.

La registrazione del raggruppamento deve essere effettuata dal "Capofila" ossia dall'ente Mandatario che dovrà essere già registrato.

Dove sei: [Home-Page](#)

Menu generale | Menu Aziende

AREA ENTI

REGISTRAZIONE ATI
FAQ - CRITERI
MODIFICA LEGALE RAPPR.
SISTEMA ACCREDITAMENTO
GEST PROGETTI 2007-2013
VOUCHER

Dopo aver effettuato il Login, la procedura visualizza la sezione ove registrare il nuovo Raggruppamento.

Dove sei: [Home-Page](#) > Registrazione ATI

Menu generale | Menu Enti

Dati Organismo

Organismo	
Partita Iva	
Codice Fiscale	
Utente Loggato	

[Aggiungi Ati](#) | [Logout](#)

Sono presenti le seguenti funzionalità:

- Aggiungi Ati, ossia la creazione di un nuovo Raggruppamento;
- Logout, ossia l'uscita dalla procedura di Registrazione ATI.

Per registrare un Nuovo Raggruppamento selezionare [Aggiungi Ati](#).

Dati Organismo

Organismo	
Partita Iva	
Codice Fiscale	
Progetto	
CUP	
Utente Loggato	

*I campi contrassegnati con * sono obbligatori.*

Denominazione Ati* ATI:

[Annulla](#) | [Procedi](#)

La procedura visualizza il campo ove inserire la "Denominazione dell'Ati", ossia del Raggruppamento che si andrà a registrare.

Selezionando **Procedi** si conferma il dato; la procedura visualizza la sezione ove sarà possibile:

- modificare la denominazione dell'ATI ;
- indicare se il Raggruppamento sia già costituito (scegliendo tra Si e No). Nel caso di ATI già costituita è necessario fornire alla Provincia, alla presentazione dei progetti copia del documento notarile di costituzione dell'ATI. Nel caso di ATI da costituire è necessario fornire alla presentazione del progetto una dichiarazione di intenti di costituzione dell'ATI e qualora il progetto venga finanziato è necessario, prima dell'avvio del progetto, fornire il documento notarile di costituzione, pena la revoca del finanziamento.

Dopo aver compilato tali dati è necessario cliccare sul pulsante **CONFERMA DATI MANDATARIO** per trasmettere i dati al server.

Si passa quindi alla sezione "Elenco componenti ATI" per completare l'inserimento.

Per aggiungere i "Mandanti" che fanno parte del Raggruppamento, utilizzare la funzionalità "Aggiungi mandante": è sufficiente inserire il Codice Organismo del Mandante e cliccare il pulsante "+".

Aggiungi mandante (indicare il codice organismo) +

Dopo aver inserito il Codice Organismo di tutti i Mandanti, ovvero di tutti i partecipanti al Raggruppamento, si visualizza l' "Elenco Componenti Ati".

Per ogni componente è obbligatorio indicare la percentuale di partecipazione al Raggruppamento (il totale delle percentuali indicate deve essere uguale a 100),. Ogni Mandante può essere eliminato fino al momento della Sottoscrizione dell'ATI. Dopo aver inserito tutti i mandanti è possibile:

- Confermare i dati inseriti;
- Sottoscrivere, ossia confermare definitivamente i dati inseriti;
- Tornare elenco ATI, ossia tornare alla pagina iniziale ove sono elencate tutte le eventuali ATI a cui partecipa l'organismo.

Dopo aver sottoscritto i dati la procedura visualizza il messaggio come da figura.

Sottoscrizione Ati avvenuta correttamente.

Attenzione: Il codice ATI e la password sono necessari per poter accedere all'area riservata di "Presentazione progetti". E' stata inviata una mail ad ogni Legale Rappresentante membro dell'Ati con l'indicazione per procedere all'attivazione dell'utente.

Ogni membro del Raggruppamento riceverà all'indirizzo mail del proprio Legale Rappresentante, le credenziali di accesso con le istruzioni per effettuare il Login alle procedure.

I progetti presentati dall'ATI già costituita, dovranno essere sottoscritti dal Legale Rappresentante del mandatario e presentare la relativa documentazione di costituzione

Nel caso di progetti presentati da un'ATI non ancora costituita, la documentazione che compone la proposta progettuale deve essere sottoscritta da tutti i soggetti che intendono partecipare e, in caso di finanziamento, il progetto non potrà avere inizio prima della consegna della documentazione relativa alla formalizzazione dell'ATI stessa.

Inoltre dovrà essere fornita la dichiarazione di intenti di costituzione dell'ATI all'atto della presentazione del progetto (nei termini definiti dall'Avviso), sottoscritta da tutti i partecipanti.

2. PROCEDURA PRESENTAZIONE PROGETTI

Dopo aver effettuato il login all'Area Riservata (per la procedura di login si rimanda al capitolo precedente)

Area riservata

Codice Organismo:

Nome Utente :

Password :

si visualizzano le seguenti funzionalità:

Dati Organismo	
Organismo	00- xxxxxxxxx
Utente Loggato	xxxxxxxxxxxxxxxxxx

Non è stato possibile trovare alcun progetto.

- che permette di creare un nuovo progetto;
- che permette di uscire dalla procedura.

Cliccando , si accede al primo livello di inserimento dati.

Con la sottoscrizione definitiva dei dati primo livello viene generato il codice del progetto e si procede con la seconda parte di inserimento dati (secondo livello).

Gli Organismi che hanno già iniziato ad utilizzare la procedura di presentazione, dopo aver effettuato il login, visualizzano l'elenco dei progetti presentati o in fase di presentazione con i relativi Codice Progetto.

Elementi 1 - 1 di 1 (pagina 1 / 1) Visualizza records per pagina

LISTA PROGETTI		
Codice progetto	Titolo	Sottoscritto
In fase di progettazione...	XXXXXXXXXX	

2.1. INSERIMENTO DATI – PRIMO LIVELLO

Dopo aver selezionato **NUOVO**, viene visualizzata la schermata di inserimento dati (*primo livello*) in cui è necessario digitare le seguenti informazioni:

Si ricorda che i dati contrassegnati da un asterisco (*) devono essere compilati obbligatoriamente.

- **Referente del progetto** – Indicare il referente che la PAT (in fase di istruttoria e valutazione del progetto) è autorizzata a contattare per tutte le comunicazioni di riguardo.

PRESENTA NUOVO PROGETTO	
REFERENTE DEL PROGETTO (È OBBLIGATORIO INDICARE UN RAPPRESENTANTE DELL'IMPRESA NON È POSSIBILE INDICARE SOGGETTI DELEGATI)	
Nome:	<input type="text"/> *
Cognome:	<input type="text"/> *
E-mail:	<input type="text"/> *
Posta elettronica certificata:	<input type="text"/> *
Telefono:	<input type="text"/> *

- **Dati di progetto:** in questa sezione sono da completare le seguenti informazioni:

DATI DI PROGETTO	
Codifica:	<input checked="" type="checkbox"/> 3_1031_03a - PROGETTI FORMATIVI DI SVILUPPO DELLE ABILITA' E DELLE CONOSCENZE NELL'AMBITO DELLE TECNOLOGIE DELL'INFORMAZIONE E DELLA COMUNICAZIONE (TIC) AL FINE DI PROMUOVERNE L'UTILIZZO E LA DIFFUSIONE
Denominazione dell'intervento:	3_1031_03b - PROGETTI FORMATIVI PROFESSIONALIZZANTI NELL'AMBITO DELLE TECNOLOGIE DELL'INFORMAZIONE E DELLA COMUNICAZIONE (TIC)
	<input type="text"/> 0/120 max caratteri
Area di intervento:	Area di intervento non prevista <input type="button" value="v"/>
Comune di svolgimento:	<input type="text"/> <input type="button" value="v"/>

- 1) **Codifica:** selezionare il valore dalla lista a tendina proposta.
- 2) **Denominazione dell'intervento:** inserire il titolo o denominazione del progetto; si **ricorda che il titolo dovrà rispettare la lunghezza di 120 caratteri massimo.**
- 3) **Area di intervento:** selezionare il valore dalla lista a tendina proposta.
- 4) **Comune di svolgimento.**

- **Eventuale riproposizione dell'azione**

EVENTUALE RIPROPOSIZIONE DELL'AZIONE	
Già realizzato:	<input type="radio"/> Sì <input type="radio"/> No *
Codice	<input type="text"/>

- **Sedi accreditate:** selezionare se la gestione del progetto verrà effettuata presso una sede già accreditata oppure presso una sede per la quale, qualora fosse disposto il finanziamento, il soggetto proponente effettuerà la richiesta di

accreditamento nei termini previsti dall'Avviso. Nel caso il progetto venga gestito presso una sede già accreditata sarà necessario selezionare la sede.

SEDI ACCREDITATE	
Sedi Accreditate	<input type="radio"/> Gestione progetto presso sede già accreditata <input type="radio"/> Gestione progetto presso sede da accreditare

Al termine della schermata di inserimento dati, sono presenti le seguenti funzionalità:

Conferma	Sottoscrivi	Torna alla lista dei progetti
----------	-------------	-------------------------------

- **Conferma** permette di inviare i dati inseriti dal client al server, aggiornando il data-base: in questo caso il progetto sarà *"in fase di progettazione"* e pertanto i dati saranno salvati e potranno essere modificati successivamente;

LISTA PROGETTI		
Codice progetto	Titolo	Sottoscritto
In fase di progettazione...	Xxxxxxxxx	

Elementi 1 - 1 di 1 (pagina 1 / 1) Visualizza 10 records per pagina

Nuovo Logout

- **Sottoscrivi** permette di confermare i dati in maniera definitiva e, in questo caso, si potrà proseguire con l'inserimento del progetto (secondo livello). **Si ricorda che sottoscrivendo i dati non sarà più possibile apportarvi alcuna modifica.**

Dopo aver sottoscritto i dati, la procedura restituisce un messaggio nel quale viene indicato il Codice del Progetto. Da tale schermata sarà possibile procedere alla compilazione del progetto, utilizzando **Torna al progetto**, oppure tornare alla lista dei progetti, selezionando **Torna alla lista dei progetti** ed effettuare i successivi inserimenti in un altro momento.

**Dati sottoscritti in modo definitivo.
Al progetto è stato assegnato il codice 2018_3_1031_03b.00**

Torna al progetto	Torna alla lista dei progetti
-------------------	-------------------------------

- **Torna alla lista dei progetti** permette di tornare alla pagina iniziale senza memorizzare le informazioni inserite.

Nel caso in cui le informazioni inserite risultino essere inesatte o incomplete e\o non sia presente coerenza fra i dati, viene visualizzato un messaggio di errore, contenente la descrizione dettagliata delle informazioni da inserire.

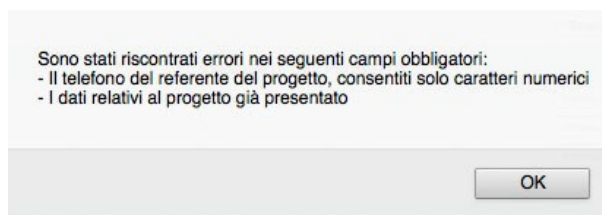

2.2. INSERIMENTO DATI - SECONDO LIVELLO

Dopo aver sottoscritto i dati del primo livello, si accede alla schermata riepilogativa, utilizzando il pulsante [Torna al progetto](#).

Nella schermata riepilogativa è presente un menù principale in alto che porta alle sezioni generiche sul progetto ossia:

- **"Gestione moduli formativi"**: in questa sezione si devono inserire in dettaglio i dati progettuali fisici (moduli, numero allievi, informazioni aggiuntive);
- **"Descrizione progettuale"**: tramite questo pulsante si visualizza la schermata in cui inserire la descrizione del progetto formativo. La descrizione deve contenere al massimo 50.000 caratteri.
- **"Delega di progetto"**: questa sezione è dedicata all'inserimento dei dati di Soggetti Terzi ai quali il Soggetto Gestore deleghi parte delle attività del progetto.
- **"Preventivo finanziario"**: questa pagina è dedicata all'inserimento dei dati finanziari del progetto.
- **"Percentuale ribasso"**: questa pagina è dedicata all'inserimento della % di riduzione della quota fissa che si intende offrire come ribasso percentuale.
- **"Gestione ATI"**: sezione visualizzata solo nel caso l'accesso sia stato effettuato da un raggruppamento (ATI, Consorzi, RTI o GEIE); questa pagina riporta le percentuali di gestione al progetto per ciascun componente.

Nella schermata riepilogativa è presente il pulsante **"Sottoscrivi i dati in modo definitivo"**; questo pulsante permette di bloccare tutti i dati sin qui inseriti e poter quindi visualizzare la sezione ove proseguire con la stampa della documentazione per la richiesta del finanziamento. Dopo aver selezionato il pulsante **"Sottoscrivi i dati in modo definitivo"**, non sarà più possibile inserire modifiche.

Si ricorda che la sottoscrizione dei dati dovrà essere effettuata entro la data e l'ora di scadenza di presentazione del progetto prescelto, come definita nell'Avviso.

Gestione moduli formativi	Descrizione progettuale	Delega progetto	Preventivo finanziario	Percentuale ribasso
Dati Organismo				
Organismo	000 - ENTE FORMAZIONE			
Progetto	2018_3_1031_03a.00 - Nuovo progetto percorso A - TIC			
Utente Loggato	Nome.Cognome			
DATI RIEPILOGATIVI				
REFERENTE DEL PROGETTO				
Nome:	Nome			
Cognome:	Cognome			
Telefono:	046100000			
E-mail:	xxxxxxxx@xxxxxxxx.xx			
Posta elettronica certificata:	xxxxxxx@pec.xxx			
DATI DI PROGETTO				
Denominazione dell'intervento:	Nuovo progetto percorso A - TIC			
Codifica:	3_1031_03a - PROGETTI FORMATIVI DI SVILUPPO DELLE ABILITA' E DELLE CONOSCENZE NELL'AMBITO DELLE TECNOLOGIE DELL'INFORMAZIONE E DELLA COMUNICAZIONE (TIC) AL FINE DI PROMUOVERNE L'UTILIZZO E LA DIFFUSIONE			
Area di intervento:	L'INNOVAZIONE DIGITALE NEI PROCESSI AZIENDALI			
Comune di svolgimento:	Campitello di Fassa			
EVENTUALE RIPROPOSIZIONE DELL'AZIONE				
Già realizzato:	No			
Codice:				
Sottoscrivi i dati in modo definitivo				
<input type="button" value="◀ Torna lista progetti"/>		<input type="button" value="× Logout"/>		

2.3. GESTIONE MODULI FORMATIVI

L'applicazione dei "Criteri CUS" vincola la struttura fisica del progetto formativo al rispetto dei vincoli sulla durata dell'aula/laboratorio, delle sottoarticolazioni, della codocenza, del tutoraggio, dell'individualizzata e del supporto formativo.

Le informazioni che devono essere obbligatoriamente inserite riguardano:

- Moduli, ossia la struttura del percorso formativo;
- Partecipanti.

MODULI

- **N. modulo:** indicare un numero identificativo che contraddistingue il modulo.
- **Titolo:** indicare la denominazione di ogni singolo modulo.
- **Tipologia:** indicare la tipologia di formazione (Aula e/o laboratorio, Individualizzata, FAD sincrona, FAD asincrona, supporto di gruppo o individuale).

- **Sottotipologia:** indicare i contenuti obbligatori previsti dall'avviso.
- **Sottoarticolazioni:** campo obbligatorio il cui valore da indicare deve essere scelto in base alla suddivisione o meno in gruppi aula:
 - 0: il modulo non è suddiviso in gruppi (nessuna sottoarticolazione);
 - 1: il modulo è suddiviso in gruppi che prevedono attività di formazione con contenuti diversi (sottoarticolazioni con contenuti diversi). In questo caso, poiché i titoli dei moduli sottoarticolati possono essere più di uno, elencarli uno dopo l'altro nella stessa cella;
 - 2: il modulo è suddiviso in gruppi che prevedono attività di formazione con contenuti uguali (sottoarticolazioni con contenuti uguali).
- **Gruppi:** Nel caso di codice 0 nelle sottoarticolazioni il gruppo aula sarà unico. Nel caso di presenza di sottoarticolazioni (1 o 2) indicare il numero di gruppi in cui sarà suddiviso il gruppo aula.
- **Durata:** indicare la durata della formazione. Si ricorda che, relativamente ai moduli denominati "Aula e/o laboratorio" si deve indicare il numero di ore del singolo modulo, evitando di moltiplicare per gli eventuali sottogruppi.

Il pulsante permette di inviare i dati inseriti aggiornando i database. Tale operazione dovrà essere effettuata più volte finché non saranno inseriti tutti i moduli del progetto.

I moduli inseriti verranno visualizzati nella lista "Formazione".

Inserimento nuovo modulo						
N. mod	Titolo	Tipologia	Sotto tipologia			
<input type="text"/>	<input type="text"/>	<input type="text"/>	<input type="text"/>			
Sotto* articolazione	N. gruppi	Durata (ore)	Viaggio		Viaggio:** ore di lezione	
<input type="text"/>	<input type="text"/>	<input type="text"/>	<input type="text"/>		<input type="text"/>	
* 0 = nessuna sottoarticolazione, 1 = contenuti diversi, 2 = contenuti uguali						
<input type="button" value="Inserisci modulo"/> <input type="button" value="Annulla"/>						

Formazione								
N. mod	Titolo	Tipologia	Sotto tipologia	Sotto articolazione	N. gruppi	Durata (ore)	Viaggio	Viaggio:** ore di lezione
1	modulo 1	Aula e/o laboratorio	Metodi e strumenti per la ricerca attiva del lavoro	0	1	1		
2	modulo 2	Aula e/o laboratorio	Informazioni sul sistema provinciale di certificazione delle competenze	0	1	1		
3	modulo 3	Aula e/o laboratorio	Sicurezza sui posti di lavoro	0	1	8		
4	modulo 4	Aula e/o laboratorio	Approfondimento linguistico	0	1	1		
5	modulo 5	Aula e/o laboratorio	Preparazione tirocinio	1	2	1		
6	modulo 6	Aula e/o laboratorio		2	2	400	Viaggi fuori provincia	20
7	modulo tirocinio	Tirocinio				300		
8	modulo 8	Individualizzata				33		
9	mmmmmm	Azione di supporto di gruppo				46		

E' possibile in ogni momento visualizzare eventuali imperfezioni o incongruenze che potranno essere corrette, modificando, inserendo e/o eliminando moduli già presenti. Il sistema rileverà eventuali incongruenze o errori rispetto ai dati inseriti o mancanti nel pannello "Riepilogo errori".

Riepilogo errori
Attenzione! Occorre indicare il numero degli allievi Il numero minimo di partecipanti e' 12 E' necessario che la durata corsuale sia di almeno 700 ore Per questa codifica è obbligatorio avere Tirocinio Formativo di Orientamento Per questa codifica è obbligatorio avere almeno 250 ore di Tirocinio Formativo di Orientamento E' necessario inserire la descrizione dei beneficiari Per la sottotipologia Metodi e strumenti per la ricerca attiva del lavoro è necessario inserire almeno 1 ore Per la sottotipologia Informazioni sul sistema provinciale di certificazione delle competenze è necessario inserire almeno 1 ore Per la sottotipologia Sicurezza sui posti di lavoro è necessario inserire almeno 8 ore Per la sottotipologia Approfondimento linguistico è necessario inserire almeno 1 ore Per la sottotipologia Preparazione tirocinio è necessario inserire almeno 1 ore

In base alle informazioni inserite nei vari moduli verranno calcolate automaticamente le ore di formazione.

Ore di formazione		
	Moduli conteggiati una sola volta	Moduli per numero gruppi
Aula e/o Laboratorio	412	813
Tirocinio	300	
Formazione a distanza sincrona		
Individualizzata		33
Formazione a distanza asincrona		
Durata corsuale pro-capite	712	
Durata progettuale		713
Formazione complessiva		1146
Totale azioni supporto all'apprendimento		46
Totale ore docenza		846
Formazione complessiva calcolata con valori minimi richiesti dall'avviso		815
Formazione ore corsisti teorico		10759
Totale ore visite e viaggi		
Ore visite in provincia totale:		
Ore visite fuori provincia totale:	20	
Ore viaggi all'estero totale:		

La parte dedicata alla visualizzazione e verifica dei parametri attuativi confronta i valori inseriti con i vincoli minimi richiesti dall'avviso ed i parametri attuativi previsti dai "Criteri di attuazione" a cui l'Avviso fa riferimento; la sezione mette in evidenza gli eventuali errori.

Visualizzazione e verifica dei parametri attuativi					
	Parametri attuativi				
	Vincoli percentuali minimi richiesti dall'avviso	Valori orari minimi richiesti dall'avviso	Valori orari presentati	Valori percentuali presentati	Differenza tra i valori percentuali presentato e richiesto
Sottoarticolazioni:	16,90%			% ERRORE	%
Tutor/accompagnamento	19,50%			% ERRORE	%
Formazione individualizzata	8,00%			% ERRORE	%
Supporto formativo	11,00%			% ERRORE	%
Parametro attuativo per la docenza					
	Vincolo percentuale minimo richiesto dall'avviso	Valore orario minimo richiesto dall'avviso(*)	Valore orario presentato	Valore percentuale presentato(**)	Differenza tra il valore percentuale presentato e richiesto
Docenti/Formatori Senior	70,00%			% *	%
			Salva ore previste	ERRORE: valore minimo 290 x 0.7 = 203,00	

(*) Il valore orario minimo richiesto dall'avviso per la voce Docenti/Formatori Senior è calcolato dalla procedura moltiplicando il vincolo percentuale previsto nella scheda di programmazione per la somma delle ore aula e fad sincrona (totali) minime richieste dai vincoli dell'avviso e delle ore di individualizzata minime richieste dall'avviso
 (**) Il valore percentuale presentato per la voce Docenti/Formatori Senior viene calcolato dalla procedura in base alla somma del numero di ore aula e fad sincrona totali inserite nei moduli e delle ore di individualizzata inserite nei moduli.

ATTENZIONE:

Si ricorda che per poter sottoscrivere il progetto non devono essere presenti incongruenze

Si ricorda che dopo aver apportato eventuali modifiche ai moduli inseriti occorre aggiornare la sezione Parametri attuativi, cliccando sul pulsante

Salva ore previste

PARTECIPANTI

Nella sezione dedicata ai partecipanti è necessario inserire una breve descrizione dei partecipanti e confermare con **Conferma partecipanti**.

Breve descrizione partecipanti:	<input type="text"/>
	0/ 1000 max caratteri
Conferma partecipanti	

Dopo aver completato la sezione "Gestione Moduli" è possibile:

- tornare all'interno del progetto selezionando il pulsante **Torna al riepilogo** ;
- stampare il riepilogo dei moduli con il pulsante **Stampa dati riepilogativi** ;
- tornare alla lista dei progetti presentati o in fase di progettazione con il pulsante **Torna alla lista dei progetti**.

2.4. DESCRIZIONE PROGETTUALE

Selezionare **Descrizione progettuale** per accedere alla sezione dedicata alla descrizione del progetto. Il testo digitato deve essere al massimo di 50.000 caratteri.

Per poter rispettare agevolmente questo vincolo è possibile utilizzare la funzionalità

Conta caratteri inseriti posta a piè di videata.

ATTENZIONE: non potranno essere salvati i dati descrittivi qualora si superi il limite dei caratteri a disposizione (50.000).

Si ricorda che in caso di descrizione corposa è consigliabile l'uso di uno strumento di editing (es. OpenOffice, Word, eccetera) per digitare il testo per poi salvarlo e copiarlo all'interno di questa sezione. Ciò al fine di evitare perdite di dati che la procedura web potrebbe causare nel caso non venissero memorizzate le informazioni digitate.

* La proposta progettuale non potrà essere presentata con una descrizione superiore ai 50.000 caratteri (spazi inclusi).

Descrizione progettuale

Descrizione di progetto

Conta caratteri inseriti

Conferma
Torna riepilogo
Stampa

Una volta completata la descrizione del progetto, è possibile:

- confermare quanto completato all'interno della sezione con Conferma ;
- tornare all'interno del progetto selezionando Torna al riepilogo ;
- stampare il riepilogo della descrizione con Stampa .

2.5. DELEGA PROGETTO

Qualora il Soggetto attuatore non gestisca in proprio una parte dell'attività finanziata, ossia quando affida all'esterno quote di servizi che costituiscono l'oggetto principale della prestazione (servizi che non hanno carattere meramente esecutivo o accessorio o strumentale rispetto alle finalità proprie e caratterizzanti l'operazione) si parla di ATTIVITA' DELEGATA o DELEGA DI ATTIVITA'. Per accedere alla sezione ove inserire le informazioni richieste per tali attività, selezionare Delega progetto .

Nella pagina visualizzata dovranno essere inserite obbligatoriamente le seguenti informazioni:

Delega progetto

Denominazione del soggetto delegato:	<input style="width: 95%;" type="text"/>
Codice fiscale:	<input style="width: 95%;" type="text"/>
Partita IVA:	<input style="width: 95%;" type="text"/>
Comune:	<input style="width: 95%;" type="text"/>
Indirizzo:	<input style="width: 95%;" type="text"/>
Cap:	<input style="width: 95%;" type="text"/>
Importo:	<input style="width: 95%;" type="text"/> € *
Attività:	<input type="checkbox"/> Docenza, codocenza, tutoraggio e assistenza viaggi <input type="checkbox"/> Ideazione e progettazione <input type="checkbox"/> Predisposizione materiale didattico <input type="checkbox"/> Supporto (specificare tipo)
Tipo supporto:	<input style="width: 95%;" type="text"/>
Descrizione	<input style="width: 95%; height: 30px;" type="text"/> <small>0/ 600 max caratteri</small>
Motivazioni:	<input style="width: 95%; height: 30px;" type="text"/> <small>0/ 600 max caratteri</small>



Conferma
Torna al riepilogo

3.

- **Denominazione del soggetto delegato:** deve contenere la Ragione Sociale di chi effettua la prestazione delegata;
- **Codice Fiscale:** indicare il Cod.Fiscale di chi effettua la prestazione delegata;
- **Partita IVA:** deve contenere la P.IVA di chi effettua la prestazione delegata;
- **Comune:** deve essere indicato il Comune del domicilio fiscale di chi effettua la prestazione delegata;
- **Indirizzo:** deve essere indicato l'indirizzo del domicilio fiscale di chi effettua la prestazione delegata;
- **CAP:** deve essere indicato il Codice di Avviamento Postale relativo al Comune sopra indicato e deve essere di 5 cifre;
- **Importo:** è necessario inserire un valore numerico senza il simbolo dell'euro;
- **Attività delegata:** è necessario selezionare l'attività tra quelle proposte nel menu a tendina;
- **Tipo di supporto:** se previsto;
- **Descrizione:** deve contenere la descrizione dell'attività delegata. *Massimo 600 caratteri (spazi inclusi);*
- **Motivazioni:** deve contenere le motivazioni per cui si ricorre a delega. *Massimo 600 caratteri (spazi inclusi).*

Selezionando il pulsante si confermano i dati inseriti della videata.

Le deleghe inserite verranno visualizzate nella "Lista deleghe".

Lista deleghe					
Denominazione	Codice fiscale	Partita IVA	Attività	Importo	
xxxxxxx	00000000001	00000000001	1000,00	Docenza, Codocenza, Tutoraggio	 
Somma importo delega pari				1000,00 €	
Totale preventivo				20075,41 €	
Percentuale delegata				4,98%	
<small>In fase di sottoscrizione la somma degli importi delle deleghe deve essere inferiore o uguale al 30% del preventivo.</small>					

Selezionando l'icona  si possono apportare modifiche alle deleghe inserite.

Il pulsante  permette l'eliminazione della delega selezionata.

Il pulsante può essere utilizzato per effettuare una stampa (ad uso interno) di riepilogo dei dati inseriti.

ATTENZIONE: il totale delle attività delegate non può superare il 30% del totale finanziamento. In tal caso la procedura segnala l'errore e non permette la sottoscrizione definitiva del progetto.

NOTA: il valore massimo effettivo dell'eventuale delega sarà determinato puntualmente al finanziamento di ogni singolo percorso.

Il pulsante può essere utilizzato per effettuare una stampa (ad uso interno) di riepilogo dei dati inseriti.

3.1. PREVENTIVO FINANZIARIO

La sezione dedicata al PREVENTIVO FINANZIARIO permette la quantificazione della quota fissa, quota variabile e delle macrovoci di spesa previste dall'avviso (si rimanda a quanto descritto dettagliatamente nei "Criteri di attuazione" a cui l'Avviso fa riferimento). **Il preventivo finanziario farà riferimento (sia per la parte CUS che per le voci a costi reali) ad un numero fisso di 15 partecipanti.**

La videata del preventivo prevede due sezioni:

- la prima si riferisce al valore della **somma della quota fissa** (CUS fisso j-esimo x numero ore formazione Complessiva) **e della quota variabile** (CUS variabile j-esimo x [(numero totale di ore formazione teorica dei corsisti * n° partecipanti) + ore di individualizzata minime previste dall'avviso + ore di supporto minime previste dall'avviso]).
- la seconda ad inserimento valori per le voci a costi reali previste dall'avviso. I valori sono calcolati sulla base della normativa prevista nei "Criteri di attuazione" a cui l'Avviso fa riferimento.

Per corsi riproposti, già finanziati in precedenti avvisi, il parametro ora corso (quota fissa) verrà ridotto in relazione al grado di riproposizione dell'intervento stesso.

Pertanto sarà necessario indicare il grado di riproposizione dell'intervento nel pannello "Riconoscimento costi progettazione" e solo dopo si potrà procedere con il calcolo delle quote CUS.

Per procedere con l'inserimento apporre il flag sul grado di riproposizione di riferimento e successivamente cliccare il pulsante CONFERMA PREVENTIVO per salvare il dato.

PREVENTIVO FINANZIARIO	
RICONOSCIMENTO COSTI PROGETTAZIONE	
<input type="radio"/>	100% - l'ipotesi progettuale non risulti essere la riproposizione anche parziale di altra/altra attività formativa/e
<input type="radio"/>	50% - l'ipotesi progettuale risulti essere parzialmente la riproposizione di altra/altra attività formativa/e
<input type="radio"/>	25% - l'ipotesi progettuale risulti essere sostanzialmente la riproposizione di altra/altra attività formativa/e
<input type="radio"/>	0% - l'ipotesi progettuale risulti essere la ripetizione integrale o la riedizione della medesima attività formativa
<input type="button" value="Conferma preventivo"/>	

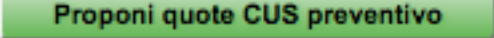
Occorrerà cliccare il pulsante  calcoli le ore della quota fissa e le ore della quota variabile in base alla durata dei moduli (differenziati in base alla tipologia).

I calcoli delle ore attribuibili al parametro fisso e variabile vengono effettuati in base alla durata dei moduli (differenziati in base alla tipologia) inseriti nella sezione Gestione moduli.

PREVENTIVO FINANZIARIO				
RICONOSCIMENTO COSTI PROGETTAZIONE				
<input type="radio"/> 100% - l'ipotesi progettuale non risulti essere la riproposizione anche parziale di altra/altre attività formativa/e				
<input type="radio"/> 50% - l'ipotesi progettuale risulti essere parzialmente la riproposizione di altra/altre attività formativa/e				
<input type="radio"/> 25% - l'ipotesi progettuale risulti essere sostanzialmente la riproposizione di altra/altre attività formativa/e				
<input type="radio"/> 0% - l'ipotesi progettuale risulti essere la ripetizione integrale o la riedizione della medesima attività formativa				
Conferma preventivo				
DESCRIZIONE		ORE	PARAMETRO	TOTALE
Quota fissa	Parametro quota fissa da avviso = 168,49		168,49	?
Quota variabile	Parametro quota variabile da avviso 1,15		1,15	?
QUOTA FISSA E VARIABILE			TOTALE CUS	
Proponi quote CUS preventivo				
A	RICAVI		ENTRATE	TOTALE
A2	Entrate diverse			0,00 ?
TOTALE MACROVOCE A				0,00
Conferma preventivo				
VOCE	DENOMINAZIONE			
B2	REALIZZAZIONE	ORE	COSTO UNITARIO	COSTO TOTALE
B2.3.2	ASSICURAZIONE PARTECIPANTI	15		0,00 ?
B2.3.3	Spese di VITTO Partecipanti IN PROVINCIA			0,00 ?
B2.3.4	Spese di VITTO Partecipanti FUORI PROVINCIA			0,00 ?
B2.3.5	Spese di VITTO Partecipanti ESTERO			0,00 ?
B2.3.7	Spese ALLOGGIO Partecipanti FUORI PROVINCIA			0,00 ?
B2.3.8	Spese ALLOGGIO Partecipanti ESTERO			0,00 ?
B2.3.9	VIAGGI PARTECIPANTI			0,00 ?
B2.4	ESAMI		Costo	Totale
B2.4	Esami			0,00 ?
TOTALE VOCE ANALITICA B2.4				0,00
Conferma preventivo				
TOTALE VOCE ANALITICA B2				0,00
FINANZIAMENTO RICHIESTO				0,00
Breve descrizione delle voci finanziarie a costi reali				
<div style="border: 1px solid black; height: 40px; width: 100%;"></div>				
Conta caratteri inseriti				
Conferma preventivo				

La presente Guida fa necessariamente riferimento a quanto stabilito nel documento "Criteri di attuazione" per quanto riguarda i costi ammissibili ed i parametri di costo.

La compilazione del preventivo è prevista in modo guidato, con un controllo automatico del rispetto dei vari indici e parametri delle voci di spesa a costi reali. Eventuali scostamenti verranno immediatamente segnalati con un messaggio di **ERRORE**.

Il pulsante salva tutte le informazioni inserite anche quelle successive al pulsante. A fianco di ogni voce di preventivo si è inserito il pulsante  che permette la visualizzazione dei vincoli previsti estratti da quanto indicato nella descrizione della voce presa dai "Criteri di attuazione".

Il pulsante **CONTROLLA VINCOLI DEL PREVENTIVO** ricalcola le voci di costo inserite, i parametri e restituisce eventuali messaggi di errore.

The screenshot shows a rectangular box with a light blue border. At the top, there is a red error message: "- Le spese relative a viaggi e sussistenza non possono superare i 6.000 euro per partecipante". Below the message, centered, is a button labeled "Controlla vincoli preventivo".

3.2. PERCENTUALE RIBASSO

Se previsto dall'avviso, sarà presente la sezione relativa alla percentuale di ribasso. In questa sezione è possibile indicare la % di riduzione della quota fissa che si intende offrire come ribasso percentuale.

The screenshot shows a blue header bar with the text "PERCENTUALE RIBASSO". Below the header, there is a text input field containing "0.000" followed by a "%" symbol. Underneath the input field, there is a small instruction in parentheses: "(indicare un valore tra 0 e 100)". At the bottom of the section, there is a button labeled "Conferma".

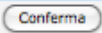
4. **NOTA:** occorre inserire un valore percentuale con tre decimali dopo la virgola.
5. Per salvare il dato inserito selezionare il pulsante .
6. **ATTENZIONE:** si ricorda che le indicazioni al ribasso effettuato devono essere presenti solo nell'allegato modello E. Tale allegato dovrà essere inserito in una busta adeguatamente sigillata e dovrà riportare il RIBASSO PERCENTUALE sulla Quota Fissa del Parametro CUS fino al terzo decimale dopo la virgola.

6.1. GESTIONE ATI

Questa sezione è presente solo per i progetti predisposti da un raggruppamento (ATI, Consorzi, RTI o GEIE).

Dopo aver selezionato **Gestione Ati** si accede alla schermata dove viene indicata per ciascun componente del raggruppamento la percentuale di gestione al progetto.

6.2. SOTTOSCRIZIONE DEI DATI IN MODO DEFINITIVO

Cliccando sul pulsante **Sottoscrivi i dati in modo definitivo** si procede al blocco definitivo dei dati.

Dopo aver selezionato la funzionalità, non sarà più possibile apportare modifiche alle varie sezioni di progetto completate.

La sottoscrizione definitiva del progetto dovrà essere effettuata entro la data e l'ora di scadenza di presentazione dell'operazione prescelta, come definita nell'Avviso.

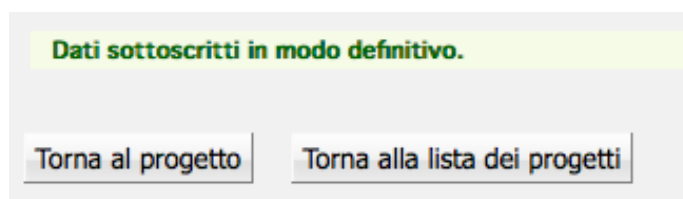

Nel caso in cui le informazioni inserite risultino essere inesatte o incomplete e/o non sia presente coerenza fra i dati, la sottoscrizione viene annullata e viene visualizzato un messaggio di errore, contenente la descrizione dettagliata delle informazioni da inserire.

Se la sottoscrizione è andata a buon fine, i dati verranno bloccati e sarà disponibile la stampa della domanda di finanziamento e la stampa del ribasso percentuale in formato .pdf.



Selezionando **Stampa domanda di finanziamento** la procedura crea un file in formato PDF contenente l'istanza di partecipazione completa di eventuale richiesta di delega, il riepilogo moduli, la descrizione progettuale con proposta di piano formativo, il preventivo finanziario, le disposizioni generali di gestione e nel caso di presentazione da parte di A.T.I., R.T.I., Consorzio o G.E.I.E. la dichiarazione di intenti o copia dell'atto costitutivo.

Se previsto dall'avviso, selezionando **Stampa ribasso percentuale** la procedura crea un file in formato PDF del ribasso percentuale contenente quanto dichiarato nella sezione Preventivo Finanziario (percentuale di ribasso sulla "quota fissa del parametro CUS").

Tutta la documentazione dovrà essere consegnata all'Ufficio Fondo Sociale Europeo seguendo le disposizioni dell'Avviso.